

新宮木協コミュニケーション誌

No.117

8/10

2006年(平成18年)
(昭和37年12月10日創刊)

発行/新宮木材協同組合 総務委員会
〒647-0025 新宮市あけぼの4番64号
TEL.0735-22-6105(代)
FAX.0735-22-6107



新宮

木協だより

<http://www.chuokai-wakayama.or.jp/s-mokkyo/> e-mail:s-mokkyo@cronos.ocn.ne.jp



盛夏特別記念市

8月9日、盛夏特別記念市が開催されました。(出品量約2,000㎡)
写真の原木は、葉枯らしをした100年生の杉優良材です。

就任ご挨拶



新宮木材協同組合

理事長 玉置 研 二

先般の通常総会並びに理事会に於きまして、第十三代の理事長として選任され就任いたしました。

十三代という数に木協の歴史を感じ身の引き締まる思いです。私の祖父の玉置正規が木協の前身である新宮木材商同業組合の組合長をしていたこともあり何か因縁めいたものも感じます。川崎俊一氏、植松康員氏と行動力、判断力、リーダーシップ、人生経験と何をとつても秀れた力を發揮された歴代理事長と比べ、何とも力不足で皆様方にはご不安、ご心配も多々おありと思いますが、誠心誠意努力して行く所存です。皆様方の御協力、御指導、御鞭撻を宜しくお願いします。

さて、木材業界は有史以来経験したことのない非常に厳しい環境に置かれており、木材に携わる者全ての者が困窮して行きます。こうした状況の中でどのように活路を見い出してゆか皆さんと知恵を絞って行きたいと考えています。又、現在組合に関連する大きな問題として(株)新宮原木市場と紀南木材副製品(株)の件があります。両者とも木材業とは密接な関係があり将来に向けての新たな方向付けを含め色々と模索して行かなければならないと考えています。(株)新宮原木市場は皆様御存知のとおり資本金の四〇%を組合が保有し、対外的にも公共性を帯びた市場としての経営理念の下で経営を続けています。が、昨今の材価の低迷と入荷量の減少がその経営を圧迫しています。こうした状況の中でいかに流通機関としての使命を果たしてゆくか現在市場内部において真剣に協議を重ねているところです。又、紀南木材副製品(株)の主

力商品であるパーク堆肥「みどり」は他社との競争激化や公共事業の縮小にともない売り上げが減少し大変厳しい経営環境に置かれています。現在パーク堆肥のみならずバイオマスエネルギーとしての利用についても積極的に取組んでいると聞いています。このような問題ばかりでなく皮はぎや目立て後継者など諸問題が山積しているのが現状です。組合員が年々減少する中で組合の意義、役割が益々問われることと思います。木材業は歴史ある当地方の基幹産業であるという誇りを常に持ち輝く光が必ず見えてくると信じ、組合員の皆様と力を合わせて組合を運営して行きたいと思えます。伝統ある新宮木材協同組合の歴史をふまえ、諸先輩の功績、遺徳に改めて感謝し、就任のご挨拶とさせていただきます。



第五十七回 通常総会

五月二十四日、新宮木材協同組合第五十七回通常総会を市内の割烹かわるで開催し、提出議案はすべて原案通り承認可決されました。役員改選も同時に行なわれ後日の理事会で次の通り新体制が決定しました。

理事 玉置研二 副理事長 植松浩(理事長代行)、谷口泰仁 理事 川崎俊一、速水 渉、後岡邦夫、岡崎武人、吉田一茂、森谷 功、瀬古伸一郎 監事 山下充洋、稲垣 幸二 専務理事 柳瀬孝史 (組合運営組織は別表)

組合運営組織図

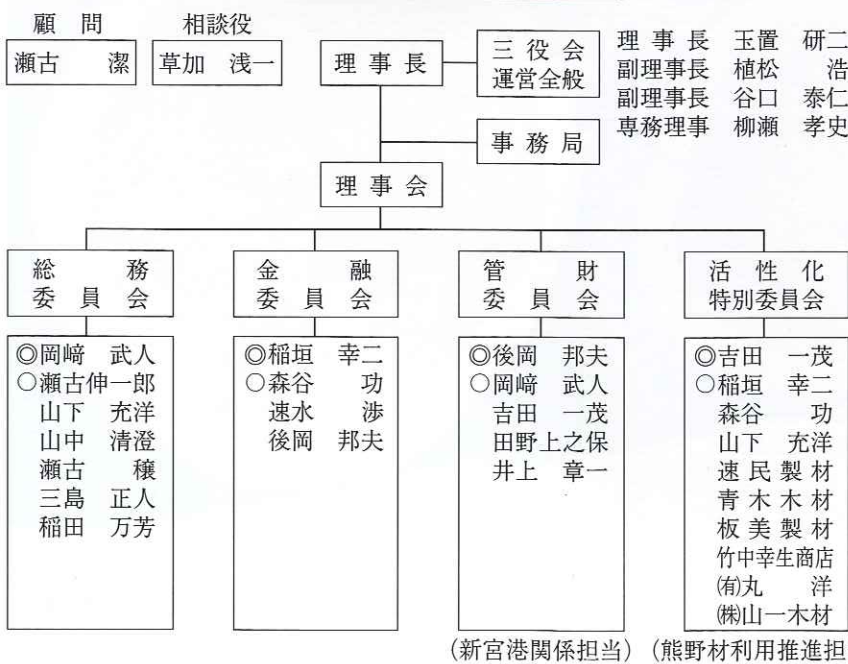

(新宮港関係担当) (熊野材利用推進担当)

新任ご挨拶

総務委員長 岡崎 武人

この度、新宮木材協同組合の理事に就任いたしました。大変なお役を承りまして、その責任の重大さを痛感いたしております。

先代から製材業を受け継いで十八年になりますが、最近の木材産業は過去に例を見ない危機に瀕し、私た

ち個人の自助努力だけでは、

解決の糸口さえ見えない状況です。長期に亘る木材価格の低迷で山林経営者の生産意欲の減少！製品価格の下落、更には製材後の廃材及びごみ処理等ダイオキシン問題への対応策、どちらをみましてもいい状況は見当たりません。今日、ハウスメーカーの躍進に押されていますが、日本

新役員の紹介

新任ご挨拶

活性化委員長 吉田 一茂

今まで、ずっと

若い衆と言われてきました、本人もそのつもりでいました。気がつけばすでに五十才を越え、今回、図らずも理事になってしまいました。よろしくお願ひ申し上げます。

新宮木協には、新緑会以来、

散々たる状態の木材業界で頑張っている次世代の人たちに、将来少しでもプラスになるよ

何らかの恩返しが出来れば

とと思っています。とは言え、まだ右も左もわからぬ新人ですので、まずは、スキー仲間でもあります玉置理事長についていくことから始めようと思っています。その中で、出来れば、この

この度の総会で木協の理事に選任されました。歴史と伝統ある新宮木材協同組合の理事という大役を引き受けるにあたって、責任の重さを痛感

うな方策を探したいと思っています。皆様には、色々と教えていただきたく、お願ひ申し上げます。現在木材業界を取り巻く環境は、木材価格の低迷により急速に変化し極めて厳しい状況に直面しています。しかしながら、森林に対する期待は、水源涵養、CO2削減問題等、

新任ご挨拶

金融副委員長 森谷 功

杉板ばかり挽いてきて、気がつけば私ももう五十を越えてしまいました。この長引く不況の中ちいさな製材所で、

よくこれまで耐えてこられたなあとつくづく感じます。(この先は分かりませんが)今回、理事という職に就か

力不足ではございますが、今後ともよろしくお願ひ致します。

新任ご挨拶

総務副委員長 瀬古 伸一郎

しております。

採得られる収益の何倍もの経費と労力を必要とします。そこでまず、森林が長期的に安定すること、林業を担う地域の振興につながることを第一に考えなければならぬと思っております。これから組合運営に携わっていく中で、諸先輩方のご指導をいただきながら、がんばって行きたいと思っておりますのでよろしくお願ひ致します。



木の感動を届けます

出張木工教室 紀南木材新緑会

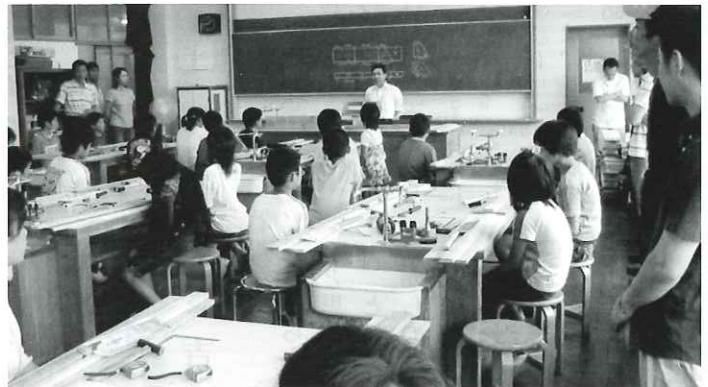

紀南木材新緑会では、新宮市内の六年生を対象に、木のぬくもりに触れ、木に親しんでもらうことを目的として、出張木工教室をそれぞれの学校で開催しております。今年度は夏休みを境に前期、後期に分け、会員で分担しながら各小学校を廻っております。

き、一クラス約二時間の授業時間をお借りして、木工教室を行いました。今年度の製作品はブックスタンドです。各学校で会員が指導員として七十名ほどが当たりました。平日で仕事が忙しい中でしたが、できるだけ時間を作り、新緑会員が互いに協力しながら対応しました。

「失敗した〜!」、「面白い!」などという声があちらこちらから聞こえてきました。悪戦苦闘しながらも、自分自身で作ったブックスタンドに皆満

足そうでした。

後日、小学校の生徒達からお手紙をいただきました。そこには新緑会に対する感謝の気持ちと、木を使って作品を作ることが出来た驚きや感動が記されておりました。有難うございました。

今後も多くの人々に、木に親しんでいただけるような活動をしたいと願っております。

三代目登場!



1974年4月23日生
血液型 AB型

(株)山一本店
瀬古伸一郎さん(32才)

京都大学農学部森林利用研究室にて、林業の勉強を終え家業を継ぐために新宮に帰ってきて、七年がたちました。帰ってきてまもないころ、山の仕事の大変さ、そして原木価格の暴落を目の当たりにし、最初は戸惑いを隠せませんでしたが、修行を重ねるにつれ、この地方にあふれる豊かな緑の資源を守りながら有効活用をしない手はないという決意のもとがんばっていますので、皆様今後ともご指導の程よろしく願います。

会社概要

昭和二十九年、現会長瀬古潔が山一木材設立、昭和四十九年に社長瀬古伸廣が継承、グループ四社を設立し現在に至る。

横顔

京都外国語大学を卒業後、

去る五月三十一日をもって理事長職を退任させて頂きました。

植松元理事長の突然のご逝去により、はからずも理事長に推され平成十三年七月より四年十ヶ月間、大過なく務めることが出来ましたのも皆様方から頂きましたご支援・ご協力の賜と深く感謝いたして

るところであります。私から申し上げるまでも

退任ご挨拶

川崎 俊一

なく、業界はかつて経験したことのない非常に厳しい状況に置かれておりますが、ちようど世代交代の時期となっておりますので実行力

のある若い世代の方にこの難局を乗切って頂きたいと存じます。私もお手伝いの出来る場合がございますから微力ながら全力で応援さ

さて、新理事長の玉置研二氏は皆さんご承知の通り人格・見識共に大変優れており、今後の組合運営を安心して任せられる方でございますので玉置新体制に対しましてより一層のご支援・ご協力を賜りますようお願い申し上げます。甚だ簡単でございますが退任のご挨拶とさせていただきます。

違法伐採対策

政府調達における木材・木製品の合法性等の確保について

◎ 9月上旬に説明会の開催を予定しています。
詳細は組合事務局又は県木連へお問合せ下さい。

違法伐採の問題

違法伐採問題が注目を集めています。海外で行われている違法伐採が、世界規模での森林の減少・劣化の原因の一つになっているからです。違法伐採はそればかりでなく、日本のような木材輸入国にとっても違法に伐採された安い木材が輸入され、国内の林業・木材産業にも悪影響を与えるとされています。日本の国内木材供給の約8割は輸入材ですから、まさに人ごとではありません。

政府の対策

このため、政府は、平成18年4月から、政府調達の対象となる木材・木製品について、合法性などが証明されたものを購入することにしました。政府が率先して購入するということは、国民にも合法性が証明された木材・木製品を積極的に買ってもらうことを期待するものです。

業界団体の取り組みと合法性の証明

こうした決定に対応するため、森林・林業・木材関係団体では自らの行動規範をつくり、木材・木製品の合法性を証明しようとする会員事業者を支援することになっています。

では、どのようにして自分が扱う木材・木製品の合法性を証明すればいいのでしょうか。森林所有者、素材生産業者、製材・加工・流通業者、業界団体の四つに大きく分けて、それぞれが進める証明のための取り組

みと流れを紹介します。

*森林所有者のみなさんがすること

立木を売るとき、証明書として、①保安林の場合—保安林伐採許可の通知書の写し、②森林施業計画を作成している森林の場合—認定書の写し(伐採箇所等を記入)、③上記以外の森林の場合—伐採届(適合通知書)の写し、④国有林の場合—売買契約書の写し(合法木材であることを記載)のいずれかを渡します。

*森林組合・素材生産業者のみなさんがすること

森林所有者から証明書もらい、立木を伐採します。丸太を納品するとき、もらった証明書に事業者名、認定番号等を記載して渡します。

*木材流通・製材・加工・製品流通関係のみなさんがすること

証明書のついた木材だけを原料にします。製品を納品するとき、認定番号並びに合法木材であることを記載した納品書等を証明書として渡します。

*各業界団体がすること

違法伐採に対して、団体として反対の方針を表明するとともに、合法性の証明に取組む事業者の認定手続きを定め、公表します。

会員事業者を「合法木材供給事業者」として認定します。違法伐採に関する団体の取組状況の概要を公表します。

あなたが「合法木材供給事業者」の認定を受けるまで

① 認定申請書を提出

認定を受けたい事業者は「合法木材供給事業者認定書」を業界団体に提出します。

② 審査

業界団体は審査委員会を開催し、申請書の内容を審査します。

③ 認定

業界団体は審査結果(認定の可否)を申請者に通知します。



⑤ 公表

業界団体はホームページ等で事業者の名称等を公表します。

④ 認定書の交付

業界団体は認定者に「合法木材供給事業者認定書」を交付します。

出荷奨励金の効果絶大

四月十八日、第三十回熊野木まつりを開催しました。第一回は昭和五十二年四月に那智高原で開催された第二十八回全国植樹祭の記念行事として開催したもので、昭和天皇・皇后両陛下をお迎えする光栄に浴しました。以来本年で三十回目を迎えることから改めて熊野材の優秀性を世に広め、熊野材の復権を図るために盛大に記念市を開催いたしました。特に今回は木主に対する出荷奨励金の効果もあり多数の優良材を集荷することが出来ました。当日は競りに先立って式典を行い主催者挨拶、来賓挨拶、出荷者表彰が行われました。

出品量 三、〇一六m
売上高 五、一八六万円
平均単価
杉 一四、八〇〇円/m当り
桧 二二、五〇〇円



◆◆原木市場平均単価◆◆

| 樹種 | 形状 | 平成18年 | | | 備考 | |
|--------|--------|--------------------|--------------------|--------------------|-----|--------|
| | | 5月 | 6月 | 7月 | 長さ | 径 |
| 杉 | 4m小丸太材 | 6,000 (5,500) | 6,200 (5,400) | 6,800 (5,500) | 4m | 6~12cm |
| | 3m柱材 | 6,000 (5,400) | 6,000 (4,800) | 6,900 (6,300) | 3 | 14~16 |
| | 4m中目材 | 9,200 (9,300) | 9,000 (8,500) | 8,100 (8,200) | 4 | 14~28 |
| | 30cm上材 | 13,000 (18,400) | 11,600 (16,700) | 11,000 (16,500) | 3~5 | 30~ |
| 檜 | 4m小丸太材 | 8,200 (8,400) | 9,400 (7,600) | 9,800 (7,900) | 4 | 6~12 |
| | 3m柱材 | 9,700 (7,900) | 11,300 (7,700) | 18,200 (7,400) | 3 | 14~16 |
| | 4m中目材 | 19,600 (14,400) | 19,500 (13,100) | 24,000 (12,400) | 4 | 14~28 |
| | 30cm上材 | 37,400 (42,400) | 31,000 (33,900) | 34,500 (32,700) | 3~5 | 30~ |
| 杉総平均単価 | | 9,900 (9,600) | 9,400 (8,700) | 8,700 (9,200) | | |
| 檜総平均単価 | | 20,300 (12,400) | 19,100 (13,100) | 20,200 (12,300) | | |
| 総平均単価 | | 12,900 (10,800) | 11,700 (10,700) | 10,500 (10,400) | | |

概況

季節的な要因に加えて材価が低迷していることもあり、入荷は大幅に減少。

「入荷は減ったがなかなか相場が上がらない」としていたが、桧中目四m材はここ三ヶ月は強含みで推移する。

このことは桧中目材の極端な品薄に起因している。それに反して杉尺上四m材は(五月~七月)低迷し、七月は一、〇〇〇円と非常な安値となった。

昨年同期と比較しても(相

場推移表参照)値下がりしているのが一目瞭然。

総じて杉は昨年並み、桧はやや強含み推移といったところである。

今後の見通しについては安値推移の状況で昨年並みの入荷はとも望めそうにない。その様な状況においては相場がどの様に動くかが一つの注目点である。

お盆休みのお知らせ
八月十三日(日)から二十日(日)まで休業させて頂きます。(事務局)

行事予定

◆第二十九回児童生徒木工工作コンクール
平成十八年九月三十日(土)・十月一日(日)

◆第四十七回木霊塔建立供養式
平成十八年十月十五日(日)
献木者 玉置研一

◆組合員の動静
脱退 野田肇 平成十八年六月七日付 法定脱退



◆若木の下で笠を脱げ
松江重頼「毛吹草」
若木はどんな大木に育つかかわる。

松江重頼「毛吹草」
若木はどんな大木に育つかかわる。

新婚さん紹介

竹中俊介さん
昭和52年8月29日生

日登美さん
昭和53年5月2日生

平成18年3月4日に挙式



からない。洋々たる未来を持つ若者を軽んじてはならない。その可能性に敬意を持つようではないか。(新緑会に敬礼)

◆桜伐る馬鹿、梅伐らぬ馬鹿
桜は枝葉を切ると衰弱し、反対に梅は枝葉を払ったほうが花実がよくつくという、木の剪定法についての教え。

◆竹頭木屑
竹の切れ端や木くずを捨てないでとっておき、後日役立てたという『晋書』に見える故事から、一見役に立たないものや細かなこともおろそかにしないという例え。古紙を名刺やメモ用紙に活用する企業が増えてきている。ミスしたコピー用紙をとっておき再利用することで、地球資源の保護に役立っている例もある。

◆竹頭木屑
竹の切れ端や木くずを捨てないでとっておき、後日役立てたという『晋書』に見える故事から、一見役に立たないものや細かなこともおろそかにしないという例え。古紙を名刺やメモ用紙に活用する企業が増えてきている。ミスしたコピー用紙をとっておき再利用することで、地球資源の保護に役立っている例もある。

◆竹頭木屑
竹の切れ端や木くずを捨てないでとっておき、後日役立てたという『晋書』に見える故事から、一見役に立たないものや細かなこともおろそかにしないという例え。古紙を名刺やメモ用紙に活用する企業が増えてきている。ミスしたコピー用紙をとっておき再利用することで、地球資源の保護に役立っている例もある。

◆組合員の動静
脱退 野田肇 平成十八年六月七日付 法定脱退

編集後記

◆新体制での木協だよりをお届けします。

◆先の通常総会、理事会にて新役員並びに新しい委員会構成が決まりました。今後二年間よろしくお願ひします。

◆退任されました役員さんには本当に長い間有難うございました。

又、新しく選任されました役員さんには今後、組合運営にご指導・ご尽力頂きますようよろしくお願ひいたします。

◆小泉政権も残すところわずかです。次期首相には地方に日が当たる政治を是非ともお願ひしたいものです。

◆最近のニュースといえば核やミサイル問題、家庭内殺人事件等、本当にいやなことが多くですね。人間の本质というのは本来どういふ姿をしているのでしょうか。

◆厳しい残暑がまだまだ続いています。夏バテしないように十分気をつけて下さい。

