

新宮木協コミュニケーション誌

No.118

1/1

2007年(平成19年)  
(昭和37年12月10日創刊)

発行/新宮木材協同組合 総務委員会  
〒647-0025 新宮市あけぼの4番64号  
TEL.0735-22-6105(代)  
FAX.0735-22-6107



新宮

# 木協だより

<http://www.chuokai-wakayama.or.jp/s-mokkyo/> e-mail:s-mokkyo@cronos.ocn.ne.jp

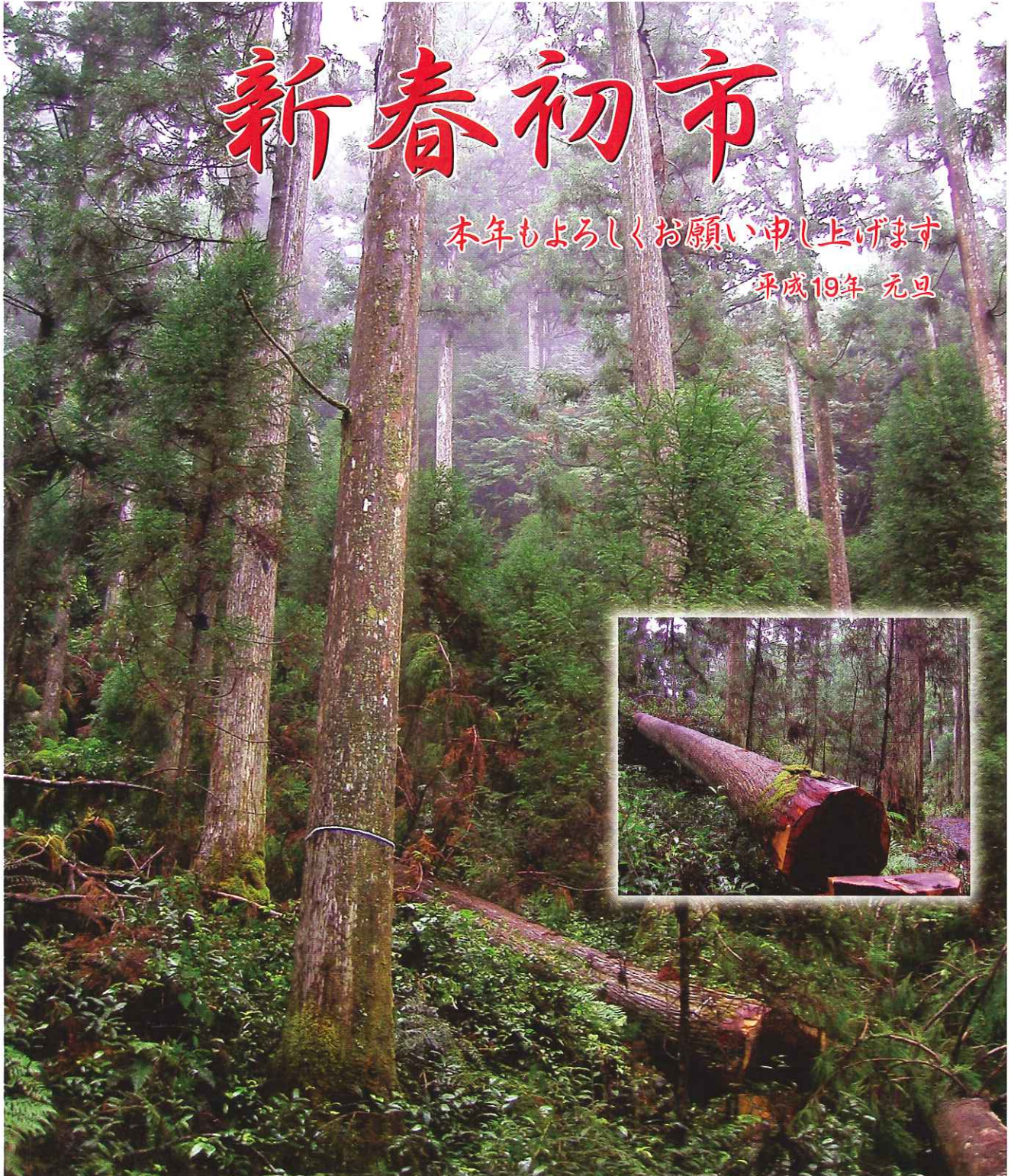

朝霧晴れる林の中に、苔むす立木(130年生)が凜としてそびえ立っている。  
風雪に耐え、古色蒼然とした大木の前でたちすくむ。

# 新年のご挨拶



新宮木材協同組合

理事長 玉置 研 二

新年明けましておめでとう  
ございます。皆様方には輝か  
しい年をお迎えになられたこ  
ととお慶び申し上げます。

昨年の六月に皆様の推挙を  
頂き図らずも理事長に就任し  
て早くも半年の時間が経過し  
ました。この間に初めての経  
験をいくつもさせていただけ  
ました(理事長として)『はじ  
めての』という枕詞がついてま  
わりました。『はじめての』  
理事会をし『はじめての』挨拶  
回り、『はじめての』行事、  
『はじめての』...

あと半年の間、私はこの枕  
詞からは離れられませんが経  
験豊富な役員と行動力のある  
役員の叡智と若さそして組合  
員皆様の協力をいただき一致  
団結してやっていこうと思  
います。

昨年を振り返ってみますと  
業界内では相変わらず景気の

いい話を聞くことは殆どあり  
ません。いざなぎ景気を上回  
るといわれる景気はいつた  
どこに?と思ってしまう。  
地域間、業種間の格差は拡大  
傾向にありなおも厳しい状況  
であるといわざるを得ません。

また、内部的にも(株)新宮原  
木市場、紀南木材副製品(株)の  
諸問題に関しては両社ともこ  
の地域にとつてはなくてはな  
らない機能を持った企業であ  
り皆様のお知恵と協力なしで  
は解決することは出来ません。

このような厳しい現状の中  
ではあります木造住宅に対  
する評価は上向いているよう  
な気がします。シックハウス  
症候群などの健康被害の心配  
からくる木材の持つ良さへの  
見直しや自然への回帰指向を  
願望する人が増えてきたので  
はないでしょうか。今こそ木  
材を業とする者みんながこの  
機会を逃さずPRに努めなが

ら環境に優しい循環型資源の  
有効利用を訴えていきたいと  
思います。

昨年惜しまれて逝去された  
独文学者の中野孝次氏の小品  
に「光る鮑屑」があります。  
大工の父を持つ氏の木材に関  
する造詣は深く、ある雑誌の  
書評に「この本を読むと木造  
住宅に住みたくなってくる」  
とあったのを記憶しています。

私もついぶん前にこの本を読  
みましたが氏の木に対する深  
い想いが伝わってくる内容で  
した。このように木造住宅を  
願望する人や木材の理解者は  
少ないとは思えません。

現在のこの厳しい状況もわ  
れわれの知恵と先輩たちが作  
り上げてきた歴史と経験で克  
服できる日が遠くないことを  
信じています。

現在当組合では『熊野材』  
ブランドを広く浸透させるた  
め地域商標登録について検討  
を行っているところでありま  
す。また、昨今のインターネット  
の普及に伴いホームページ  
の充実をはかり皆様の情報  
を発信することはもちろんの  
こと、その有効利用について  
も考えていかなければならな  
いと思っています。このよう

に将来への取り組みも一層努  
力して行く所存です。  
今後皆様のご協力とご意  
見を伺いながら組合運営の参  
考とさせていただきます。

最後になりましたが皆様と  
皆様のご家族、従業員のご多  
幸ご健勝を心から祈念いたし  
まして新年のご挨拶とさせて  
いただきます。

## 謹賀新年

本年もよろしくお願  
い申し上げます

平成十九年  
元旦

新宮木材協同組合



- |      |       |       |      |      |
|------|-------|-------|------|------|
| 専務理事 | 監事    | 理事    | 副理事長 | 理事長  |
| 柳瀬孝史 | 山根幸二  | 後岡武夫  | 植松泰一 | 玉置研二 |
|      | 瀬古伸一郎 | 岡崎一人  | 谷口俊一 |      |
|      | 森谷功茂  | 吉田茂   | 川崎涉  |      |
|      | 山古伸一郎 | 後岡武夫  | 速水邦夫 |      |
|      | 山根幸二  | 瀬古伸一郎 | 川崎俊一 |      |

# 長寿つれづれ

草加 浅一

九十歳を三つ過ぎて振り返り、とにも角にもここまで生きて来たことに感慨を覚えていた時、それを書くようにと木協から依頼があった。

二、三歳の頃、米俵をかっぐ若い衆の後にいつてよちよち歩いてる時、その男が家の入口でつまづいて俵を落とし、おまけにひっくり返ってその下敷きになり、右脚を骨折、肋骨を痛め、昔のこととて薬王寺へ連れて行かれた。また

母の里の淡路洲本の家で遊んでいて、手水場から誤って下に落ち、頭を打って禿が出来た。それで小学校から虚弱児で、中学校でも病氣勝ち、卒業時には寒稽古で肺炎を患い、卒業式には出られなかった。写真には私ひとりだけが別々に写っている。

こんなに病氣と縁の深い男が大阪で会社勤めをしている時、召集令状が来て中支の南島へ行き、湘桂作戦が始まるや長沙まで進駐。岳麓山の陥落を見たところで赤痢のような病氣で後送後送を重ね遂に北京まで送られて漸く全治した。その頃自分の属する師団

は南支の全県まで進駐していたので、再び北から南へと追って全県近くの部落まで辿り着いた。それから近くの興安で便衣を着て宣伝宣撫工作をやるうち、師団は移動を命ぜられ、敵機を避け山中を夜間行軍しながら漢口近くまで反転するうちに敗戦の報を聞いた。何にしてもこんな弱兵が無事帰れたのは神助という他はない。

帰還すると父の命で会社を止め、家業の製材を再建し、木協の一員になった。

その後も、大病をやり医者通いはやめられぬものの、どうやら皆様のお蔭で命を保って幸い今日がある。

壁に「老人警戒五原則」と書いたものを張っている。それは或る本を読んでいて抜粋したもの。

- 一、風邪引かぬこと
  - 二、足を強くし転ばぬこと
  - 三、食べ過ぎぬこと(腹八分目)
  - 四、急がぬこと
  - 五、心の平安を保つこと
- このうち「足を強くし」は、中学時代から長距離競走やマ

ラソンをやったので、戦争へ行っても歩くのだけは自信があった。それに貝原益軒の『養生訓』の中の

「老後はわかき時より月日の早き事十ばいなれば、一日を十日とし、十日を百日とし一月を一年とし、喜樂してあだに日をくらすべからず。つねに時・日をおしむべし」も書き抜いて張ってある。

メタポリック・シンドロームという言葉が日本では今年の新語の一つとなったが「少し肥り出したら要注意」で、やせている当方にとつては無縁の言葉である。

この年になって運動と言えば、歩く散歩や自転車乗りくらいで、何となく家の近くから速玉大社周辺、相筋堤防、川原、丹鶴城、大浜、桧杖、広角と足の向く方へ歩くことにしている。

速玉には立派な神木榎があるが、銀杏の木のある全龍寺の北、曲り角の魚屋さんの後に大きな枝を上げる大木がある。ムクノキで、お寺で訊くと堀内氏虎が植え、五百年も経っているという。牧野氏の『植物図鑑』によると、葉にトゲがあり、物を磨くのに使われ、小さな実は食用になるという。新宮市の銘木といっ

ても良いだろう。さて今年には猪の年という。○猪もともに吹かる、野分かな ○猪荒れて豊のごとき稲田か 芭蕉

## 健康への雑感

山中 清澄

業界の集まりや活躍の場であふと周囲を見回し世代の移り変りに驚く。

先輩や同業の方々の後継者の育成等、時宜を得た思い切りのよい転身と決断。その先見と人生への立派な身の処し方に敬意を表したい。私はこの歳に於いてはまだ現役とは。定められた人生の常道に従うべきか少々あせりを感じております。或る人曰く、「その歳で現役とは本心に尊敬に値するよ。でもよく頑張るよね」と。ほめられてはいるのか、もうそろそろやないかといったわ

つてくれているのかみじめに思う時もある。反面現役である幸せが混在する。

戦後、混乱期の製材界の現場は、オガ屑の積った土場で仕事履きは長靴、冬は手拭いで頬被りの案山子のような姿。夏でも屋根のない天天帽子、汗でパンツやズボンまでびっしり濡らし、角材や板の束

な 歌陽  
木材の動きは外材との関連もありジリ貧状態ではあるが、猪に因んで猪突猛進と行くべきであろうか？

物をおが屑に踏み込みながら競ってかっついだ。おかげで身体は鈍いがいまだにしっかりとっています。

元来健康な体を両親より授けられたおかげでもありましようが、角や製品かつぎをして足腰を鍛えてきたのが健康につながっているのでしょうか。また好きな美術鑑賞や史跡めぐりが世の雑事から解放され、ひたすらその感動に身をゆだねることが出来ます。人間は幾つになっても趣味を生かし、好きなことに情熱をたぎらせていられるのは、ストレス解消でありよりの健康法でしょう。

大きな病気をくぐった者ほど生命の尊さを知るといわれますが、人間は快調の時こそ健康への気くばりが大切ではないでしょうか。健康は最上の利益であり最上の財産である。

# 話題づくり

瀬古 穰

十二月一日(映画の日だそ  
うです)に公開された(「武士  
の一分」原作・藤沢周平・監  
督・山田洋次)ストーリーが  
シンプルで話題性豊富ないい  
映画でした。あとでちよつと  
ふれますが御覧いただけたら  
と思います。

今年出会った中でちよつと  
こだわりのもつて(結果的に  
ですが)読んだ本は、早い順  
から①容疑者Xの献身(東野  
圭吾・著)②博士の愛した数  
式(小川洋子・著)③国家の品  
格(藤原正彦・著)です。①は  
本年度上半期の直木賞受賞作  
品、②は直木賞作家の作品で、  
両方共に作風、内容は非常に  
異なりませんが、フアナティッ  
ク(狂信的)で天才的な数学オ  
タクが主人公です。

数学者の論理的思考回路が  
「容疑者X」では、隣の女に  
純な愛が歪んだ愛に移行し、  
「博士」では家政婦の十才の  
子供ルート君に陽光溢れる愛  
を注ぎ込みました。共に作者  
のストーリー・テラーのうま  
さと相俟って、素晴らしい作  
品でした。③の作者は数学者  
です。「国家の品格」の特性が  
最も顕著にあらわれたのは新

渡戸稲造の「武士道」を論じ  
た章だと思われま。作者に  
よりますと、新渡戸の「武士  
道」はキリスト教精神に則つ  
た「負けるが勝ち」が基本で  
す。そして最高の美德として  
「敗者への共感」、「劣者への  
同情」、「弱者への愛情を書き、  
まさに「惻隠(他人の不幸へ  
の敏感さ)」を最も重要視して  
います。しかし武士道は本来、  
鎌倉武士の「戦いの掟」だそう  
です。その真の淵源は全て  
戦闘の現場にある。戦闘者で  
あることを覆い隠し、ただ高  
貴な道徳として武士道を見る  
見方、いわば形骸化した残滓  
をとらえているにすぎない。  
武士道書を一冊も参照せず城  
を明け渡すような武士を称賛  
する新渡戸の「武士道」は、全  
く武士道の名に値しない。武  
士道とはあくまで武士の道で  
ある。「菅野覚明氏(倫理  
学者)強烈な反証があります。  
また「葉隠れ」を詳述した奈  
良本辰也氏(歴史学者)の同様  
の主旨の書もあります。藤原  
さんはそうした本来の武士道  
といわれる概念と対比しなが  
らも敢えて新渡戸型にアレ  
ン

ジされた情緒的武士道を称揚  
しています。それは藤原さん  
自身が幼い頃から吹き込まれ  
ていた行動基準と同一だから  
と述べています。(いじめ・自  
殺教える者、教えられる者、  
生き方に何か自信を見失って  
いるようにみえる現在、前述  
の新渡戸型武士道の美德の多  
様性に今日性があると思いま  
す。)そして多分付度するに、  
数学者である事が大きな要因  
だと思われま。といひます  
のは、例えば大数学者「岡潔」  
先生(文化勲章受章者)は数学  
の独創には情緒が必要だと説  
き、その情緒とは「野に咲く  
一輪のスマレを美しいと思う  
心」といったさうです。含蓄  
深く数学の素人にも何かしら  
さうかなあと思わせる言葉で  
す。数学は又、前述したよう  
に論理的思考形成に役立つと  
共に文字通り数の学問です。  
「読み」「書き」「そろばん」  
のいわば「そろばん」です。  
取り扱う数が、小さい、大き  
いにかかわらず数字に強い者  
いわばいろんな経済事象を数  
字で追い掛ける習慣のある者  
が商いに勝つ最も基本的要素  
を身につけている人々といえ  
るのかもしれない。  
冒頭に戻ります。"...だ  
が狼狽はすぐに静まった。勝  
つことが全てではなかった。  
武士の一分が立てばそれでよ

い。敵はいずれ仕かけてくる  
だろう。生死は問わず、その  
時が勝負だった。" 原題(盲  
目剣術返し)映画「武士の一  
分」はこの原作の数行の中か  
ら採り入れてあります。聞き慣  
れない「一分」とは「分際」と  
か「面目」をいうさうです。主  
人公の生きざまとしての一分  
は前述の「新渡部型武士道」

## メタボリックシンドロームと杜仲茶は効くか

最近、メタボリックシンドロ  
ームという言葉をよく耳にする  
と思います。

メタボリックシンドロームと  
は内臓肥満症候群のことで、そ  
の診断基準は次の①に加え②、  
④の内、二項目以上が該当する  
場合とされています。

- ① 腹囲が男性八五cm以上、女性九〇cm以上(内臓脂肪の面積が男女とも一〇〇cm<sup>2</sup>以上)
- ② 中性脂肪が一五〇mg以上又はHDLコレステロールが四〇mg未満
- ③ 血圧が最低八五、最高一三〇以上
- ④ 空腹時血糖値一一〇mg以上

中性脂肪が増え、血糖値が上  
昇するとやがて動脈硬化を招き  
脳卒中や心臓病等のリスクが高  
くなると言われています。  
当方もご他聞に漏れず血糖値  
を除いて当てはまり、確か八月

に通底している部分があるの  
ではないでしょうか。主人公  
を演じたキムタクは、はまり  
役でしょうし、加世(奥方)を  
演じた「櫃れい」は役得もあ  
るでしょうが、品があつてこ  
れからも伸びていつて欲しい  
女優さんです。宝塚は女優の  
宝庫なのかなあ、と思わせま  
す。

上旬にボケーとある民放テレビ  
を見ていたところ、瀬戸内海  
のある島の人たちは健康で内臓脂  
肪の多い人はいない。その理由  
は杜仲茶を毎日よく飲んでい  
るとの放送があり、それ以来毎日  
家内に杜仲茶を作つて貰い、一  
日約一リを飲んでいきます。

七月十二日会社で行なった定  
期健康診断で中性脂肪値三七四  
あったのが、九月四日市内の医  
院で測つたところ一七五に減少  
し喜んでおります。

しかし、私は昨夏は夏バテな  
のか胃の調子が悪く体重が三、  
四kg減つておりそれが原因かも  
しれません。今は食欲も戻り体  
重も徐々に増えておりますので  
今度の検査でどの程度の数値に  
なるか? マークです。けれども  
杜仲茶を信じてもう少し飲んで  
みたいと思っております。

(事務局 柳瀬)

第29回 児童生徒木工工作コンクール

平成十八年九月三十日、十月一日の両日、児童生徒木工工作コンクールを開催し五七一点の木工作品を展示しました。上位入賞作品の内三点は全国大会に出品予定です。木工展に協賛いただいた各団体の方々、各小中学校の先生方、その他お世話になった皆様方に厚くお礼申し上げます。



審査風景

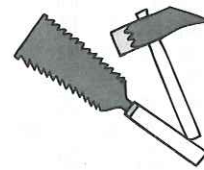

新宮木材協同組合理事長賞

和歌山県知事賞

新宮市長賞

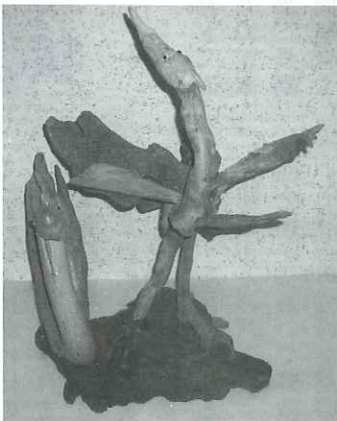

「二鳥」  
濱地 起矢(高池小4年)



「テーブル型ボックス」  
瀬田 莉子(千穂小6年)



「帽子」  
馬込 耕平(光洋中3年)



町 趣味は音楽、二人そろってジャズバンドに参加しています。練習に励んでいます。



新婚さん紹介

野地木材工業(株)

野地 伸卓さん

昭和54年6月15日生

麻貴さん

昭和56年3月21日生  
東京都練馬区出身

平成18年5月5日に挙式  
出会いは六年前、新宿のライブハウスに伸卓が出演した際、たまたま違うバンドを見に来っていたのがきっかけ。  
入籍は平成17年7月31日  
住まいは熊野市有馬

三代目登場!

(有)瀧岡木材  
瀧岡俊太さん(36才)

会社履歴

昭和15年 祖父瀧岡文左衛門が木材・木炭業を始業  
昭和18~21年 第二次世界対戦により同事業休止  
昭和22年 同事業再開  
昭和29年 製材業、瀧岡木材創業  
昭和31年 八尺鏡野にて製材所開設  
昭和45年 現社長瀧岡勇が承継  
平成5年 有限会社瀧岡木材設立現在に至る



横顔

東京経済大学卒業後、会計事務所を経て、税理士の資格を取得し、この地に戻り、家業の製材業および自身の税理士業を営んで6年が経過しました。木材景況厳しい中、製材業を引き継いでいるわけですが、遠隔地の小さな町にあっても、為替・原油取引や国外の住宅事情、森林環境保全、行政の木材・林業施策などの要因が、事業を行うのに、また景気動向を占うのに、ますます面白くさせてくれています。いずれの事業にも良い時もあれば悪い時もある、いつも何かいい方法がある、木材が必要とされないことはないと思いい精進しております。税理士業との両立は簡単ではないのですが努力しておりますので、皆様方には今後ともご指導ご鞭撻のほど何卒よろしく申し上げます。

# 木材副産物を取り巻く現状

紀南木材副製品(株)代表取締役  
夕才熊野協同組合理事長

三島 正人

新宮木材協同組合ならびに夕才熊野協同組合の組合員の皆様には日頃より紀南木材副製品ならびに夕才熊野協同組合の運営にご理解ご協力を賜り誠にありがとうございます。厚く御礼申し上げます。

さて、木材副製品を取り巻く現状ですが、オガ粉につき

ましては、数年前より段階的に受け入れ価格を下げさせていただき、販売価格より仕入れ価格、引き取り發送運賃、諸経費、施設維持費を差し引きプラスマイナス約ゼロの収支を維持しておりますが、製材所の減少に伴い集荷量も減少し立方あたりに掛かるコストの上昇につながってきております。

しかし、全国的にオガ粉が減少しており、今後の販売価格は強含みで推移されると予想され、オガ粉部門の収支は改善できる方向であります。

次に、パーク堆肥につきましては、販売数量はここ二年間前年比増と伸びており、「あ

けぼの」の土場に堆積しておりました三万トン余りの在庫も一掃することが出来、長期にわたり新宮木材協同組合より貸借しておりました「あけぼの」の土場を昨年八月末をもちまして返却することが出来ました。

販売価格としましては、公共事業の大幅な減少、また新たな緑化工法の増加より、パーク堆肥の需要はこれまで以上に加速して後退しているのは全国的な状況であります。

パーク堆肥各メーカーの販売競争のさらなる激化に加え、畜産・汚泥・剪定などの産業廃棄物的な安価な堆肥との競合もあり価格の下落が顕著になってきておりますが、販売価格の現状維持、また高値で販売できる新規販売先の開拓に努力を重ねております。

収支の面におきましては、組合員の皆様にご協力いただき、なんとかマイナスを出さずにおりますが、収支の面以外においても抱える問題は多

く、たとえばあけぼの地区住民の苦情は解消されましたが、夕才熊野の施設設立当初の佐野区との約束である臭気、野積みの問題は解消出来ておりません。現在のところ佐野区・新宮市との三者による公害防止協定において野積みのシートは認めていただいているものの、早期改善を求められており、又スーパーセンターからの臭気による再三の苦情の対応におわれている状況です。

パークの集荷もオガ粉同様減少しており、昨年実績は夕才熊野設立当初計画の一万五千トンを大きく下回り一万トン弱に止まりました。「あけぼの」土場を返却し、佐野施設だけで野積み屋外作業なくピット内作業のみにおいて出来る熟成度の高い堆肥の生産量は年間五千トン弱の状況の中で、この地域の木材産業において必要不可欠である夕才熊野の施設を維持していく為に、今後いかにしてパーク堆肥の熟成のスピードを速め、又販売競争激化の中、いかにして販売価格を引上げてゆか役員一同悪戦苦闘しておりますのが現状であります。

木材副産物を取り巻く現状をご理解いただき、紀南木材副製品ならびに夕才熊野協同

組合に対し、今後ともご支援賜りますようよろしくお願い申し上げます。

## (株)新宮原木市場

### 第41期定時株主総会

八月二十八日、新宮木材会館に於いて(株)新宮原木市場の第四十一期定時株主総会が開催され、提出議案はすべて原案通り承認可決され、任期満了による取締役の改選並びに同日の取締役に於て次の通り決定いたしました。

代表取締役社長 久保 勝靖  
代表取締役 植松 浩(新任)  
取締役相談役 中 光男  
取締役 川崎俊一、速水 涉、玉置研二、瀧岡俊太、谷口泰仁(新任)  
取締役営業部長 藪 利一郎  
監査役 田野上之保

## 新 入 職 員 紹 介

### 新宮木材協同組合

いと がわ たか よし  
糸川 貴祥 さん

生年月日/1976年(昭和51年)  
9月2日生

年 齢/30才

星 座/おとめ座

血液型/O型

趣 味/ドライブ・インターネット

特 技/料理・ホームページ作成

好きな女性のタイプ/明るくて思いやりのある人  
その他/日赤救護隊紀南分隊に入隊しております。  
ひとこと/一つ一つの物事を確実に吸収して、地に足をつけてがんばっていきたいです。

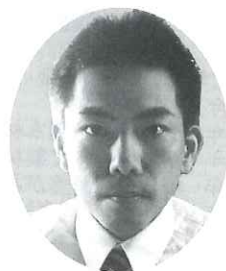

# ◆◆原木市場平均単価◆◆

㎡単価 ( )は平成17年

樹種	形状	平成17年			備考	
		9月	10月	11月	長さ	径
杉	4m 小丸太材	7,500 (5,500)	6,400 (5,500)	7,700 (5,300)	4	6~12
	3m 柱材	8,000 (7,700)	7,700 (7,000)	8,100 (6,500)	3	14~16
	4m 中目材	10,600 (12,100)	12,000 (11,500)	10,600 (10,800)	4	14~28
	30cm 上材	20,200 (17,900)	15,000 (18,600)	13,800 (15,900)	3~5	30~
檜	4m 小丸太材	12,200 (8,000)	11,200 (7,500)	11,300 (7,800)	4	6~12
	3m 柱材	15,900 (9,000)	12,300 (6,900)	13,600 (8,100)	3	14~16
	4m 中目材	21,400 (15,500)	19,400 (13,800)	20,300 (14,500)	4	14~28
	30cm 上材	34,500 (42,800)	39,300 (35,100)	34,900 (33,500)	3~5	30~
杉総平均単価		13,500 (12,000)	11,800 (12,000)	10,700 (10,900)		
檜総平均単価		21,800 (16,500)	17,400 (14,300)	18,900 (14,600)		
総平均単価		16,800 (14,100)	14,400 (12,800)	14,400 (12,000)		

## 概況

製品に先行して上昇した松丸太相場も十月記念市後、出荷量が安定「過剰ではないが買いやすくなった」と落ち着いた値動きを示した。安値が続いていた杉も、高騰する外材の代替用に商品化を狙う動きが見られ、前月以降丸太相場は上昇基調にある。

原木出品については、十一月と可成り少なく、良品品薄で推移する。しかしながら十二月に入り、

一時中止していた山林伐採も再開され、入荷量が徐々に増えつつある。

月別の扱量は、十月二、八〇〇㎡、十一月二、二〇〇㎡、十二月二、八五〇㎡である。

新春初市(一月十六日)には二、〇〇〇㎡以上を目標に鋭意準備を進めている。

### 年末年始休業のお知らせ

十二月三十日(土)から一月五日(金)まで休業させていただきます。(事務局)

## 第41回木材産業振興大会

—全国木材協同組合連合会  
創立四十五周年記念—

平成十八年十月二十七日(金)広島市のリーガロイヤルホテル広島に於いて第四十一回全国木材産業振興大会が開催され、席上玉置研二理事長が木材産業功労者として全木連会長表彰を受賞致しました。

## 行事予定

- ◇(株)新宮原木市場初市  
平成十九年一月十六日(火)午前九時〜杉・桧優良材約二、〇〇〇㎡出品予定
- ◇末社詣り  
平成十九年二月十八日(日)

午前十時〜速玉大社並びに日頃ご無沙汰している末社をお参りして業界の安泰と隆昌を祈願いたします。

## 編集後記

◇昨年末新しい知事が決まりました。和歌山県の信頼回復のため全力で頑張っていたきたい。

◇昨秋安倍内閣が誕生致しました。当初高かった内閣支持率は低落傾向となっており、北朝鮮問題、教育問題、格差社会等課題が山積しております。良くなったと実感できる日本造りをお願いします。

◇最近、イジメによる子供の自殺が大きな社会問題となっ

## 木の諺豆知識

高木に縁りて四方を望む

(高い木にのぼって四方を望むことは、そのときは楽しいが、一たび大風が吹けば危険さわからないということから)実力もないのに巨利を得たり高い地位に就いたりすることは、身を誤るものになるというたとえ。

## 木鐸

「木鐸」は、木製の舌をつけた金属製の鈴

(昔、中国で文教の政令を人民にふれ歩くときに木鐸を振り鳴らしたことから)

人々の自覚をもとめて世の中を指導する人のたとえ。

【用例】新聞は社会の木鐸(世論を導くもの)

木陰に臥す者は枝を手折らず

(木陰に臥して休息する者は、その木の枝を折ったりはしないの意から)恩恵を与えてくれた人には、その厚意を踏みにじるようなことはしないということのたとえ。

ております。子供だけの問題ではなく我々大人にも大きな責任があるように思います。メディアの在り方、ゲームの提供あるいは教育現場の問題等数え上げたら限がないほど根深いものがあるでしょう。特に地域の連帯感というものがすごく希薄になったと感じています。

◇昨年の漢字は「命」でした。命を賭けて守った「武士の一分」いい映画のようです。足を運んでみたらいかがでしょうか。

◇今月号の表紙は杉一三〇年生の銘木を取り上げました。十六日の初市の目玉になりそうです。

◇新入職員糸川貴祥君が一月より勤務いたします。皆様方には温かいご指導・ご鞭撻をよろしくお願い申し上げます。

◇健康について、草加浅一氏、山中清澄氏の両先輩からご寄稿頂きました。何ととっても人間にとって健康ほど重要なことはありません。年頭にあたり皆様方のご健康、ご多幸を心よりお祈り申し上げます。

◇健康問題の記事が続くと内容がちよっと暗くなると思いましたが、あえて別の話題を取り上げさせていただきました。(瀬土)

◇本年も木協だよりをご愛顧頂きますようよろしくお願い申し上げます。

# 第47回木霊塔建立供養式

10月15日、組合恒例の木霊塔建立供養式を執り行いました。

当日は、前日の天候とは打って変わって秋晴れの素晴らしい天気となり、来賓の皆さんをお迎えし、組合員が多数参加して本廣寺清水正恵住職の読経の下、厳粛に式典が進められ献木者の玉置研二理事長が祭文を捧げ、出席者全員が木霊塔を慰め又、木霊によるご加護を祈念しながら焼香を行いました。

その後は植松副理事長が式辞を述べ、続いて佐藤新宮市長、井畑東牟婁振興局長より祝辞が述べられ閉会し、引き続き木工展表彰式、新緑会による木遣り音頭の披露そして盛大な餅まきにて行事を終了いたしました。

例年、会場を木材会館2階に移し来賓の皆さんと組合員が親交を深める懇親会を行っておりましたが、本年は全国各地で相次ぐ飲酒運転事故への対応から懇親会を自粛致しました。



## 出席者ご芳名 (敬称略)

