

新宮木協コミュニケーション誌

No.130 1/1



新宮

木協だより

2013年(平成25年)
(昭和37年12月10日創刊)
発行/新宮木材協同組合 総務委員会
〒647-0025 新宮市あけぼの4番64号
TEL. 0735-22-6105(代)
FAX. 0735-22-6107

URL:<http://www.shingumokkyo.com> e-mail:s-mokkyo@shingumokkyo.com



賀 正

(40) (新宮駅東京新伊那) SHINGU STATION, SHINGU, KIL. 内構場車停宮新(線沿道鐵宮新)

新宮鐵道開業百周年

写真上:大正2年(1913年)当時

新宮鐵道新宮駅

写真右:現在の同じ位置から撮影



新春初市

1月18日(金) 午前10時開市

ホームページ随時更新中

新宮木材協同組合

検索

新年のご挨拶

新宮木材協同組合

理事長 植松 浩

新年明けましておめでとございます。旧年中は組合運営に格別のご指導とご協力を賜り誠にありがとうございました。本年もよろしくお願い申し上げます。

今年は大正二年(一九一三年)に新宮鐵道が正式開業してちょうど百年を迎えます。

昭和九年(一九三四年)鐵道省(現在のJR)に買収され現在は存在しませんが、新宮鐵道は新宮と勝浦を結ぶ純民間路線で開業に

は当時の新宮木材界が深く関わっておりまして。

当時(江戸く明治)

の新宮では、熊野川流域から伐り出され役に組んで流送されてきた木材を、川口にあった新宮港(池田港)から帆船によって江戸に送っておりまして。その頃の江戸深川市場では紀州和歌山と新宮からの木材入荷が二十%を超えていたそうです。ところが東北線の開通などで運賃コストの安い東北材や北海道の巨木まで入って来るようになり、シェアを奪わ

れた新宮材は新たな市場を開拓せねばならなくなりました。

また船舶の出入に伴う熊野川口の遭難事故や洪水によるおびただしい流木を防止するところが、当時の木材業者や廻船業者にとつて最大の関心事でありました。

そこで業者たちは従来の危険を避けて海外も含めた市場に木材を輸送するため門戸を勝浦港に求めねばならず、従つてそこまで鐵道を敷設し、大量の木材を運送する必要に迫られた、という訳です。

まず明治四十三年(一九一〇年)津田長四郎氏の提唱で木材業者を中心とした発起人が集まり資本総額六十万円をもって新宮鐵道株

式会社を創立すること

に合意し、大正元年(一九一二年)十二月四日に勝浦く三輪崎間が竣工、翌大正二年(一九一三年)三月一日、勝浦く新宮間が完成し全線が開通、新宮の木材は勝浦港から大阪や遠く海外の台湾にまで輸出されるようになりました(参考文献「新宮木協百年史」)

既存市場がだめになつたからといってそれを嘆くのではなく、生き残りの道を模索し新たな市場を海外にまで求め、そのために必要とあれば鐵道を敷設しようとする――市場の変化に対する当時の木材業者の適応力・決断力・馬力を考えるとただただ感嘆するばかりです。

りです。

「最も強い者が生き残るのではなく、最も賢い者が生き延びるのでもない。唯一生き残るのは、変化できる者である」

「進化論」で有名なチャールズ・ダーウィンの言葉です。日本経済及び木材業界を取り巻く環境はますます厳しさをましておりますが、当組合も木材業界の変化に適応できるよう情報を積極的に収集し、組合員の皆様への発信に努めてまいりたいと思ひます。

新たな年を迎えるにあたり百年前の先人の偉業に敬意を表すると共に、重ねて組合員各位のご指導・ご協力をお願い申し上げます。新年のご挨拶と致します。

新社長就任挨拶

株式会社 新宮原木市場

代表取締役社長 瀧岡俊太

この度、川崎俊一前社長の後任として、去る平成二四年八月二八日の株主総会を経て株式会社新宮原木市場代表取締役社長に就任いたしました瀧岡俊太でございます。

平成十二年に帰郷し、有限会社瀧岡木材に従事しながら、税理士事務所を開設、平成十六年八月より新宮原木市場の取締役として微力ながら経営に携わってまいりました。この間、新宮原木市場の存続、存在意義という点では、市場必要なしとまで考え、ゼロ発進するところが最善と感じてきました。しかしながら、業界は低迷を続け、市場の体

質改善も出来ないまま、大変厳しい状況下において今般就任したことは間違いないと思っております。

新宮木材協同組合植松浩理事長ほか新しい役員体制のもとこれからの新宮原木市場はどうあるべきか、どのようにすれば木主、素材業者、買方業者方々に必要と思っていただけなのか、原木市場の役割とは何なのかを議論し、実行していくことを考えております。これには、新宮原木市場の役員のみならず、日頃よりお付き合いいただいている木主、素材業者、買方業者その他木材関係業者の意見と協力が必要です。

当面の取組概要としましては、杉松問わず良質材の集荷販売、一般需要に依える材の集荷販売に励むこと、注文材についての問い合わせや集荷に努力することを心掛け、

木主、素材業者、買方業者の繋ぎ手としてコーディネートする役割を担い、共により良い市場環境作りを行っていきたいと考えております。

ただ折角ですので所信を述べさせていただきますらば、次に掲げるような目標、指針等を持って臨みたいと思えます。

経営はスピードと柔軟性、国策や外材品環境、住宅事情様々な木材需給の要因となる課題にいかに取り組むか、スピードアップを図り、どのような状況にも柔軟に対応することが必要です。原木市場もスリム化を図り、有効的な費用支出、収益に直結する営業努力、取

引業者の新規開拓等々できることは少しずつでも是が非でもやることです。根気よく、粘り強く続けることです。

また、現場を重視する、原木市場の活動拠点となる場所や場面は集積場、競り場にあります。木主、素材業者、買方業者は原木市場にとっては全てお客様、そこでこそ役員は大いに彼らと直接的に対話し、意見や指示を得ることができ、役員をはじめ職員の意識を高め、原木市場を活用する全員がお互いに繋がっていくことと思えます。

さらに風通しの良い市場環境を目指し、これまでもとは違う気風の構築ができればと思えます。とにかく気持ちや気分です。役職員ともその業務や成果について積極的に取り組む姿勢を心掛け、明朗、挨拶、笑顔、掛け声、そ

の積み重ねが活気となり、やがて業界や地域の活性化に発展することでしょう。

それぞれが自分の仕事に大きな誇りを持ち、地域の木材業界発展、継続のために使命感を持っていただきたいと思えます。企業とは、大小かかわらず企業活動を行う上で、基本と正道を守り、損得より善悪を重要とする価値観を持ち、社会正義やルール、公序良俗を守り、社会的責任を果たすことです。

最後になりますが、非常勤という立場ながら、社長の重責を担い、またうちは鋭意専心、社業の発展のために精励いたす所存でございます。なにとぞ前社長同様のご指導ご支援を賜りますよう、心からお願い申し上げます。

蓬萊・王子小統合校大規模改修工事

蓬萊小学校と王子小学校が統合され新しく『王子ヶ浜小学校』が今春に開校致しますが、内装にはふんだんに熊野材が使用されており新学期からは木の香り漂う教室での勉強が始まります。



完成間近の新校舎外観

当組合では昨年春から熊野材の納入窓口として組合員からの製品を取りまとめ昨年秋頃に納品を完了致しました。ご協力頂きました関係者の皆様に心より感謝申し上げます。

新宮鐵道開業

百周年事業

『新宮鐵道』は一九一二年(大正元年)一二月四日に紀南地方で初めての鐵路として勝浦〜三輪崎間が仮開業し、更に一九一三年(大正二年)三月一日には勝浦〜新宮間が本開業致しました。
「熊野の鐵道百周年を祝い未来を考える実行委員会」と「西日本旅客鐵道株式会社」では『新宮鐵道』開業百周年を記念して、次の通り行事を実行及び予定しております。

記

- ① 記念Tシャツ、ステッカー、復刻絵葉書、カレンダーの発売
- ② 勝浦(現紀伊勝浦)〜三輪崎間開業百周年記念

- 式典の開催(二月一日)
- ③ 新宮鐵道の歴史を巡る2DAYSウォークの開催(二月一・二日、一二月八九日)
- ④ 勝浦(現紀伊勝浦)〜新宮間正式開業百周年記念式典の開催(三月一日)
- ⑤ 「紀伊勝浦〜新宮間鐵道開業百周年記念きっぷ」(硬券)の発売(二月一〜三十一日 一九二二セツト限定一セツト 一、二一〇円)
- ⑥ 記念ヘッドマークの装着(十一月十五日〜)
- ⑦ 「紀伊勝浦〜三輪崎間開業百周年記念号」の運転(二月一日・八日)
- ⑧ 「新宮〜紀伊勝浦間鐵道開業百周年初日の出号」の運転(二月一日)
- ⑨ その他ポスター、垂れ幕、横断幕等の掲出

謹賀新年

本年も
よろしくお願
い
申し上げます

組合員一同



新宮鐵道百周年記念式典協賛行事(予定)



1977年 熊野地行貨物列車

新宮鐵道の新宮〜勝浦間が全線開通してから百周年を記念して三月二日(土) JR新宮駅にて記念式典が開催されることから、これに協賛し盛り上げるために開業当初に係わりが深かった新宮木材業界として次の通り協賛行事を開催する予定です。

1、『新宮鐵道 百周年記念市』

日時 三月二日(土) 午前十時

場所 新宮原木市場 貯木場

内容 出荷予定 熊野優良材 約二〇〇〇m³(予定)

・ 出荷奨励金(木主)

・ 銘木懸賞金(買方)

・ 餅投げ(一般及び 関係業者)

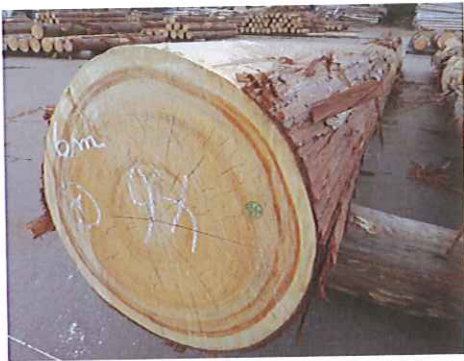

※ 上記写真はイメージです。



実際に使われていた木製看板

2、『木材関連資料展示』

日時 三月二日(土) 午前九時〜午後四時

場所 新宮木材会館小会議室

内容 木材関連の写真・資料展示等

キャラバン活動



市長室にて(新宮市)

八月九日(木)、新宮市及び那智勝浦町―太地町を訪問し公共建築物には紀州材の利用をお願いしたいと要望活動を行なうと共に特に新宮市では、

- 一・熊野材使用住宅建築等への補助制度の復活
- 二・新宮市庁舎建築には熊野材の使用
- 三・南紀園建築には新宮・東牟婁地域材の使用
- 四・公共建築物へのアカネ材の利用促進

以上四点について要望致しました。

全木連会長賞受賞

谷口 泰仁氏

宮崎市で行なわれた第四七回全国木材産業振興大会に於ける木材産業功労者として当組合副理事長の谷口泰仁氏が全木連会長賞を受賞しました。

チップを取り巻く

環境について

巴チップ協同組合は、過日、二四年前期の事業実績、収支決算等に関する役員会を開催し承認を得たところです。

今上期は木材不況が一段と深刻な中で原木の消費量は減っていると思われませんがチップの扱ひ量はほぼ前期並とまずまずの実績でした。

又、新宮港ヤード集荷は出荷減少により管理経費が割高となり経費節減と直送に切り換える事による生産者の手取り向上を目指して十月中旬撤退することとしました。

さて、チップを取り巻く環境については、輸入チップでは現地価格の値下がりに加え円高の影響で針葉樹チップの国内港着価格が大幅に値下がりしており、八月の通関実績では、北米産チップが 17,100 円/ト、豪州産チップが 17,600 円/トとなっています。

一方、販売先主力の製紙業界では国内需要が落ち込んでいます。輸入紙が増加し、今上期の輸入量は二年前の同期比で四八%増となっており、加えて価格が安いため、国内産価格の足を引っ張る

形となり、製紙業界では価格維持のため生産調整をしているにもかかわらず値下がりしている状況となっています。

このような状況でチップは生産調整の影響で在庫過剰となり抑制基調が厳しくなっています。

国内チップ価格については、輸入チップの大幅な値下がりに加えて在庫が過剰となっていることと輸入チップに比べ国内杉檜チップは歩留まりが悪いこと、生産効率が悪い事など厳しい環境に置かれており十月より五〇〇円/ト以上の値下げがありましたが更なる値下げが懸念されます。

チップ生産の将来については、最近注目されているバイオマス発電が紀伊半島内で段々と具体化されつつあります。

和歌山県では紀南地区で、三重県では松阪地区で、奈良県では大淀地区で、おのの検討されているようですが、その中でも松阪地区ではすでに原料集荷に動き始めているとの情報もあります。

本格稼働は二年後以降と思われるが、この三地区の全部あるいは二地区でも具体化されればチップ原料の背板はもとより現在生産しているチップも製紙原料でなくバイオマス燃料になるのではと思われるが地域の素材業界、製材業界にとってプラスになればありがたい事です。

以上の事からチップを取り巻く環境は大きく代わることもあるかと思われます。

(参事 田組 正雄)

吉野山の思い出

山中 清澄

昭和五十九年の晩秋吉野山たつみ屋旅館に宿をとる。晩秋の吉野山は底冷えする。金峯山寺蔵王堂参拝に朝早く外に出ると冷冷えとした空気に包まれ身が引きしまる。遠く南の方に目をやると千九〇〇米の弥山の山頂ようようしらみ大峯山系墨絵のように浮んで見える。神聖な霊場、壮麗な聖地に感動しながら今だ明けやらむ旅館街を登る。すこし行くと突き当たり威圧するような朱塗りの門がある。金峯山寺仁王門である。



金峯山寺仁王門

後醍醐天皇の皇子、大塔(だいとう)宮護良親王が吉野落城の最後を覚悟して訣別の酒宴をされたところである。村上義光は自刃を決意した宮護良親王の酒宴に駆けこみ、宮を無理に落ちのびさせ身替りで櫓に上り高師直(ここのもろなお)の軍勢に大音声で宮の名を名

告(なの)って「腹を切らんとする時の手本にせよ」と言い放ち、腹を一文字に掻切(かきき)り腸をつかんで床板に投げつけ、太刀を口にくわえてうつつ伏す、と『太平記』にかかっている。



蔵王堂前庭にて大峯秘法採灯大護摩

遠い歴史に思いをいたしながら本堂に向う。いつもと違った様子、空気を感しながら本堂に足を踏み入れると本堂の右の一角に紅白の幔幕が張られ、しつかりとした真言

を唱える声が聞こえる。本堂を渡って来た坊さんに此の様子を尋ねると四無の行に入っているんですよとの答え。拜ましてもらえないかと頼むと、何人も行中の中へ入ることが出来ないのだという。

「四無の行とは断食、断水、不眠、不臥(ふが)すなわち食はず、飲まず、眠らず、横にならずにまる八日間御堂に籠(こも)り切って修法するのである。」

五日く六日すればテレビで満行の様子が放映されるのだと納得して御堂の前に立つ。雄渾(ゆうこん)な大伽藍(がらん)、檜皮葺(ひわだぶき)のゆつたり気品に満ちた重厚な大屋根を見上げる。その数日後、テレビで



金峯山寺蔵王堂

両脇を支えられ大勢の信者に迎えられる行者が写し出された。満願成就、大阿闍梨柳沢真吾誕生の一瞬である。死を賭けた行の雰囲気を感じとった私には畏敬(いけい)の念、敬虔(けいけん)な思いに包まれたのである。

奥山に紅葉ふみわけ
鳴く鹿の声きくとときぞ

秋は悲しき

猿丸大夫

「本の紹介」

◇他力 ◇蓮如

五木 寛之 著

◇他力 百の章で構成され、タイトルがすべてヒントになっています。どの章からも読むことができます。他力とはもともと仏の本来の願い(すべての衆生をれなく救う)を信じて一心に任せ姿勢をいう言葉だそうです。混迷深まる現在にはもはや個人の「自力」で脱出できる時ではない。法然、親鸞、蓮如などの思想の核心をなす「他力」こそ、「魂のエネルギー」だといっています。完全に自力を捨てるなど不可能である。しかし「自力」は自己主張が前面に出ず

ぎて逆に自己責任を他人に強要し究極のところ怖れを知らぬ驕(おご)りに行きつく可能性が極めて高いといわれます。八百万(やおよぼす)の仏が混在するという仏教は奥が深いと思います。

◇蓮如 親鸞がその師、法然に魂を丸ごと預けたと同じように、全身で親鸞に帰依した人です。親鸞を絶対他力の求道者とすれば蓮如はその伝道者です。その教えは四十代から亡くなる八五歳まで書き続けたといわれる「御文章(ごぶんしょう)」「御文(おふみ)」を紹介して大衆の強化に励んだといわれます。写真は十一月に九品仏(くほんぶつ)浄真寺に参詣したときのものです。同寺は豪徳寺と並んで広い境内を持つ「三万六千坪」都内有数の名刹です。九躬の阿弥陀仏と浄土宗の開祖

法然上人をまつっています。



【俺が俺がの我を捨てておかげおかげの偈で暮らせ】

「他力」を詩っているようです。

偈(げ) 仏教の真理を詩の形で述べたもの (正信偈)

球形の荒野

松本 清張 著

【序】物語は奈良の薬師寺、唐招提寺、そして安居院(あんごいん)を巡った一人の女性が死んだはずの元外交官であった伯父

の独特の書体(北栄の書家米芾(べいふつ)から学んだ)を寺の芳名帳から見つけたことから始まります。「破」終戦直前から戦後にかけて国策によって個人が埋没してしまつた当時の実話をヨーロッパにおける外交の裏面史を推理させながら「急」奈良、京都をはじめ美しい日本の風景の中で、引き裂かれた父娘、失われた家族の愛を描いています。特に父娘の童謡で終るラストシーンは胸に迫るものがあります。清張作品では異色の愛のロマンと哀愁に満ちた作品だといわれます。ラストを余韻嫋嫋(じょうじょう)と

世に知らしめたのは、作品(或小倉日記伝)を芥川賞に推挙した坂口安吾(あんご)さんだといわれます。選評からはその後の清張さんの活躍を見事に言い当てた安吾さんの炯眼(けいがん)が見えます。見える人には見えるということなのでしょう。

藤原定家の熊野御幸

神坂 次郎 著

いつた半藤一利さん一推しの作品です ◇冒頭の寺院は終戦後まもなく、清張さんがよく訪れたそうです。 ◇安居院(あんごいん)の連想から 清張さんを

「山川千里を過ぎてついに奉拝す。感涙(かななみ)難(がた)し」後鳥羽上皇の熊野詣に生涯ただ一度随行した著名な歌人藤原定家は難行苦行の末やっとたどり着いた感慨を自身の日記「明月記」にこう書いています。彼の役目は上皇たちの先々で儀式や宿舎の段取りの先駆けであった。帰京後、その功績により新古今和歌集の選者に抜擢

されている。

◇当時俗化した既成宗教に飽きたらなくなっていた皇族や貴族たちは、厳しい山岳信仰に現世の救いを求めた。当時熊野の神は還魂蘇生(かんこんそせい)の黄泉還(よみがえ)りの厳しい大自然であった。

えた遊びといわれます。半ば公的な行事として国民から詩を募集する歌会始とともに新年を言祝(ことほ)ぐ催事となっています。

深い河(ディープリバー)

遠藤 周作 著

全十三章の構成です。どの章も作者の生命(いのち)に寄せられる深い思いやり、共生の思想があります。◇小説の主人公はカトリックの生真面目な神学生・天津です。フランスの神学校に留学して勉強しても常につきまとう彼の汎神論的言辞を論難されて神父になれなかつた男です。◇もう一人は成瀬美津子です。主人公を誘惑して捨てさる頭脳明晰で驕慢、ある意味勁(つよ)い女性です。作者はこの女性に各章全てで極だった存在感

を与えています。確たる信仰心を持つとうとしない彼女はインドで変化してゆきます。「彼女はインドに来て興味を起したのは仏教の生まれた国印度ではなく、清浄と不潔、神聖と卑猥、慈悲と残忍とが混在し共存しているヒンズー教の世界だ。ガンジス河の辺りにこそ現実がある」…そしてかつて常に蔑んだ天津の姿をガンジスの畔で追い求めます。小説の主題が浮び上ります。「全ての魂が還つてゆける(宗派を問わず)豊かなガンジス河の流れこそ本来の宗教の姿ではないか」という宗教多元主義の思想です。天津は作者の体現者です。彼はガンジスの河畔で死を迎え美津子は最終章でガンジス河に身を浸します。

(総務委員 瀬古 穰)

パソコン通信

(第5回)

スマートフォン(スマホ)

iPhoneやAndroidなどを代表とした多機能な携帯電話のこと。携帯電話とパソコン・PDA(携帯情報端末)の機能を組み合わせたもの。タッチパネル式の端末が多いことから一部ではタッチパネル・ケータイとも呼ばれます。

近年のスマートフォンは「携帯電話」というよりは「音声通話可能な携帯コンピュータ」という性格のほうが強く、携帯電話として従来の携帯電話(ガラパゴス携帯(ガラケ))を、携帯コンピュータとしてスマートフォンをとというように二台併用で使用する人も少なくありません。

さて、ではスマートフォンの一長一短について

(良い点)

- ・家庭でインターネット契約をしていない、あまりインターネットを使用しないが必要(興味がある)な方はこれがあれば充分です。

(悪い点)

- ・基本使用料が旧式の携帯より高くなる場合が多い。
- ・使用時間が短い。(携帯充電器等は必須です)

このようなことを、踏まえながら今後の携帯電話の購入を選択してみてはいかがでしょう。

(事務局 糸川)

平成二四年度紀南会団と和歌山会団交流会

この度、紀南木材新緑会と和歌山木成クラブとで、初めての交流会を開催する運びとなり、平成二四年八月二十五日(土)午後二時より、紀南木材新緑会より七名、和歌山木成クラブより五名、合計十二名が参加して(株)宮本工業にて行われました。まず、お互いに挨拶、自己紹介を行った後、(株)宮本工業プレカット工場、(株)朝間商会プレカット工場、(株)中長商店外材丸太工場を見学して回り、午後四時より、情報交換会を行ない、紀南地区被災状況や、今後の交流に関して等々熱心な意見交換会が行われました。若干

の距離はあれど、同じ和歌山県民として益々交流をはかり、一丸となって和歌山の木材業界を盛り上げていきたいと誓い合い、大変意義のある交流会となりました。

(板谷 貴史)

和歌山県農林水産業賞受賞

平成二四年度「和歌山県農林水産業賞」の受賞者として当紀南木材新緑会が選ばれました。会員相互の研鑽、地域の学童を対象とした木工工作コンクールや出張木工教室など、多くの人たちが紀州材に触れる機会を続けてきた活動が広く市民に認知され、木材普及を通じて地域の振興に多大な貢献をしたと評価されて

のことです。一二月五日(水)午後一時三十分、和歌山県庁にて表彰式が行われ、瀧岡 俊太氏が出席(写真左)しました。



第三四回 児童生徒木工工作コンクール

平成二四年九月二十九日、三十日の両日、児童生徒木工工作コンクールを開催しました。去年は台風の為中止となり、二年ぶりの開催に力も入りま

したが、悪天候により二日目は午後から中止という残念な結果となりました。それでも新たに買った風船釣りは好評で、来場されたお子様は大喜びで水風船を持って帰ってくれました。本展では二四校、四七六点の木工作品を展示し、上位三点は、岩手県で行われる全国大会に出品する予定です。木工展に協賛いただいた各団体の方々、各小中学校の先生方、その他お世話になった皆様方に厚くお礼申し上げます。

(速水 祥久)



優秀作品

出張

木工教室

紀南木材新緑会では新宮市及び東牟婁の小学校を対象に、木のぬくもりに触れ、木に親しみでもらうことを目的として、出張木工教室をそれぞれの学校で開催しております。後期日程も無事終了しました。

昨年は台風十二号の影響により、休止・延期等ございましたが、今年度はスケジュール通り終了いたしました。会員関係者の皆様の協力により今年も多くの人々に、木に親しんでいただけました。改めまして御礼申し上げます。

(速水 洋平)



◆◆◆原木市場平均単価◆◆◆

樹種	形状	平成24年			備考	
		10月	11月	12月	長さ(m)	径(cm)
杉	4m 小丸太材	4,400	4,400	4,400	4	6~13
	3m 14~20	7,400	7,600	6,700	3	14~20
	3m 22cm上材	11,400	9,900	8,900	3	22~
	4m 14~22	6,900	6,700	6,500	4	14~22
	4m 24cm上材	12,900	11,100	10,700	4	24~
檜	4m 小丸太材	4,200	4,400	4,500	4	6~13
	3m 14~20	6,200	7,300	8,900	3	14~20
	3m 22cm上材	16,900	14,100	9,800	3	22~
	4m 14~22	7,700	9,300	8,000	4	14~22
	4m 24cm上材	25,900	21,200	15,900	4	24~
杉総平均単価		10,500 (10,500)	9,400 (11,300)	8,600 (11,500)		
檜総平均単価		17,400 (16,600)	13,800 (17,200)	9,600 (13,900)		
総平均単価		12,300 (12,300)	10,300 (12,700)	8,800 (12,100)		

m³単価 ()は平成23年度

八月二八日、新宮木材会館に於いて(株)新宮原木市場の第四十七期定時株主総会が開催され、提出議案はすべて原案通り承認

(株)新宮原木市場 第四十七期 定時株主総会

可決され、任期満了に伴う取締役の改選並びに同日の取締役会にて次の通り決定しました。尚、長きに亘り当市場の社長、取締役として貢献された川崎俊一氏、山主の立場から取締役として貢献された玉置研二氏、そして社員、役員、社長として

四十年近く勤務されました久保 勝靖氏が勇退されました。永年に亘り尽力されたこと厚くお礼申し上げます。また、新社長に瀧岡 俊太氏、取締役として岡崎 武人氏、谷畑 光彦氏が新しく加わりました。

代表取締役社長 瀧岡 俊太
 代表取締役 植松 浩
 取締役 谷口 泰仁
 森谷 功
 岡崎 武人
 谷畑 光彦
 田野上之保
 吉田 一茂
 監査役

(株)新宮原木市場と 買方及び木主との 懇談会

九月十五日(土) 定例市終了後、午前十一時より木材会館小会議室に於

いて、(株)新宮原木市場と買方組合との間で懇談会が開催されました。八月の総会後、新体制となり初めての懇談会とのこと、今後の市場の方針について瀧岡新社長より発表後、質疑応答が行われました。市場の顧客サービス面を中心に熱い議論が交わされ、途中昼食を交えながら午後一時過ぎに終了しました。又、その一か月後、十月十六日(火)新宮秋まつり記念市終了後、午後一時より同じく木材会館小会議室に於いて木主懇談会が開催されました。買方組合懇談会同様、市場の方針について発表後、相場が低迷する中、各素材生産業者が厳しい状況に直面していることに触れられ、市場としても販売面及び販売方法などにおいて改善努力して欲しいとの意見が出され、約一時間余りの議論の後、午後二時過ぎに終了しました。

事務局
 年末年始休業のお知らせ
 十二月三十日(日)
 ~ 一月六日(日)

- 組合事務局の月一回休業 (土曜日) のご案内 (二月~六月)
- 一月二六日(土)
 - 二月二三日(土)
 - 三月二三日(土)
 - 四月二七日(土)
 - 五月二五日(土)
 - 六月二二日(土)

行事予定

- ◆一月十八日(金) (株)新宮原木市場 新春初市
- ◆二月十日(日) 末社詣り
- ◆一月二六日(土) ボウリング大会

第53回木霊塔建立供養式

10月15日組合恒例の木霊塔建立供養式を開催致しました。今年は当組合副理事長で製材業を営む谷口泰仁氏から、桧の素晴らしい木霊塔をご献木頂きました。

当日は清水文雅本廣寺住職にお勤め頂き滞りなく厳かに供養を執り行うことが出来ました。

式典終了後は、木工展表彰式、紀南木材新緑会員に木協組合員も加わった木遣り音頭(本年は1番、2番、3番の歌詞で)の披露、盛大な餅投げを行い最後に来賓の皆様と親交を深める懇親会を行いました。その後組合員、新緑会員一同で後片付けの後、慰労会にて無事行事を終了致しました。



編集後記

◇今月号の表紙は開業百周年を迎える新宮鐵道開業当時と現在の新宮駅の写真を紹介しました。背景の山が開業当時から変わっていないことから、撮影場所が同じことが分かります。当時は貨物といえば木材が中心で新宮から勝浦に運び、勝浦から船で台湾等に運搬されました。

◇原木市場、瀧岡新社長より抱負を語って頂きました。これまで経験したことのない原木安の中での舵取りとなりましたが周りの皆さんの協力が不可欠です。持ち前の見識、冷静さに若さを力にして頑張ってください。期待しております。

◇山中大先輩よりご寄稿頂きました。吉野の金峯山寺蔵王堂の厳かさ、崇高さがひしひしと伝わってくるようです。

◇仏教には「王法」と「佛法」という言い方がある。蓮如は「額に王法、心に佛法」といつています。王法とは世間の法律そして常識であり、佛法は心の掟だそうです。

◇膨大な資料を自家薬籠(やくろう)の中のものとしながら、碩学を相手に邪馬台国論争を挑んだ清張さん。本人も認めるルサンチマン(怨念の人)ともいわれたが、素顔はナイーブで心優しく家族愛に満ちた作家だったそうです。

◇「深い河」東日本大震災や原発事故などで人々が厳しい試練に立たされている時、自らの悲しみや人間の弱さへの共感に支えられた母性的なイエス像を探った遠藤さん。その作品は多くの救いの道を示唆しているようです。

皆様のご多幸を心より
お祈り申し上げます。