

新宮木協コミュニケーション誌

No.145 **8/1**

2020年(令和2年)

(昭和37年12月10日創刊)

発行/新宮木材協同組合 総務委員会
〒647-0025 新宮市あけぼの4番64号
TEL. 0735-22-6105(代)
FAX. 0735-22-6107



新宮

木協だより

URL:<http://www.shingumokkyo.com> e-mail:s-mokkyo@cronos.ocn.ne.jp



貯木場と新宮・紀宝道路工事状況の航空写真(撮影:令和2年7月2日)



暑中お見舞い

申し上げます



新宮木材協同組合
第 71 回 通常総会

令和 2 年 5 月 21 日 (木)、第 71 回通常総会を新宮木材会館大会議室に於いて開催 (組合員 26 名の内、本人出席 9 名、書面出席 4 名、委任状出席 9 名、代理人出席 2 名、合計 24 名)。今回は新型コロナウイルス感染症の感染拡大を防止することを目的に、出来る限り委任状又は書面決議での出席を依頼し少数で行ないました。議案審議では提出議案は全て原案の通り承認可決されました。役員改選の年にあたり選考委員により理事 9 名、監事 2 名が選任されました。例年なら総会終了後懇親会を開き、組合員の親交を深めていきましたが、先の

令和 2 年度 役員
理事 長 植松 浩
副理事 長 谷口 泰仁
理事 長 植松 浩
副理事 長 谷口 泰仁
理事 長 植松 浩
副理事 長 谷口 泰仁
理事 長 植松 浩
副理事 長 谷口 泰仁
理事 長 植松 浩
副理事 長 谷口 泰仁
理事 長 植松 浩
副理事 長 谷口 泰仁



理事長挨拶

◎は委員長
○は副委員長

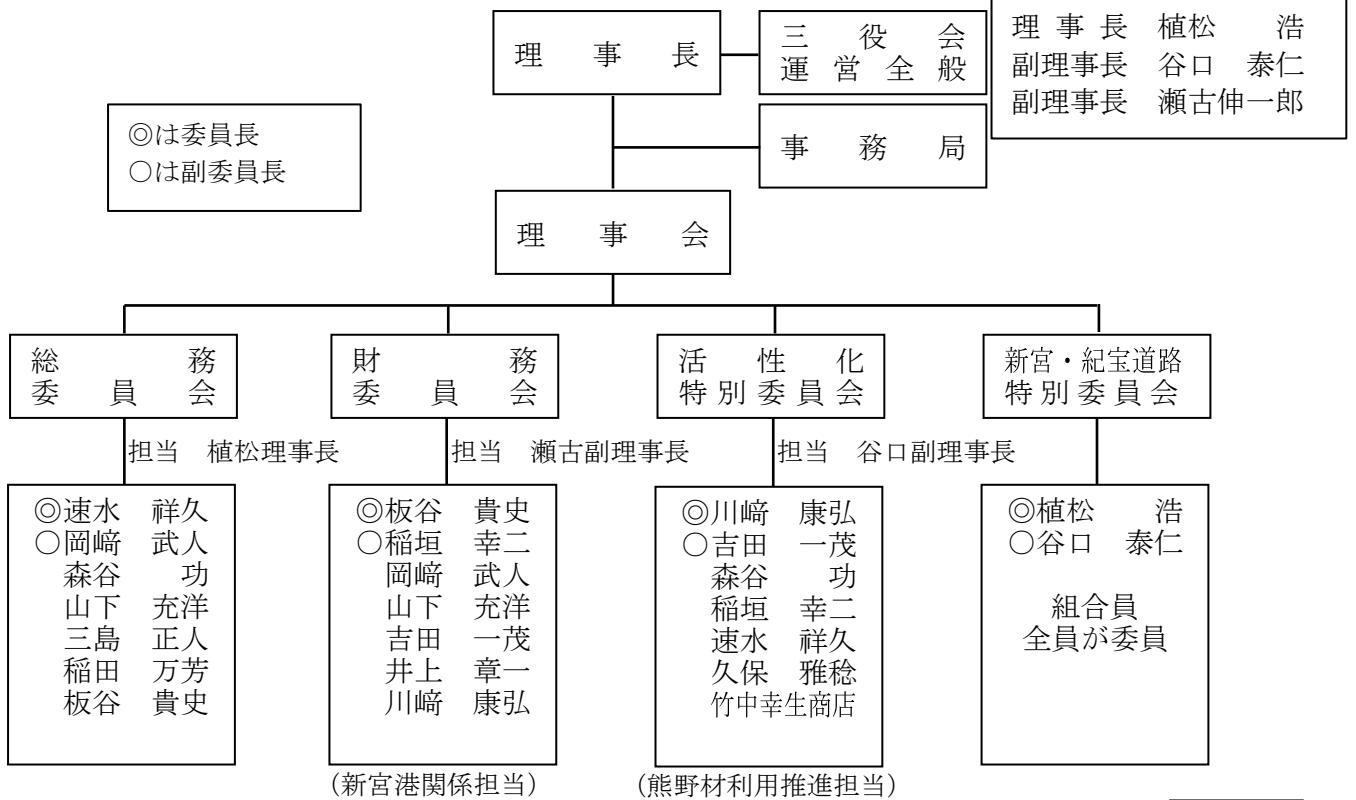

(新宮港関係担当)

(熊野材利用推進担当)

コロナ対策支援事業

コロナ禍に対する支援事業として次の通り実施しました。
(1) 夏季融資
例年 7 月実行の夏季融資を 1 ヶ月前倒しし、更に利率も本来 1% の所を無利子で実施しました。
実行日 6 月 10 日
融資金額 530 万円限度
融資利率 0%
返済期間 2 年以内
(2) 見舞金
組合員一律 3 万円を見舞金として支給しました。

林業・木材製造業労働災害防止
協会和歌山県支部新宮分会
第 40 回 通常総会 書面議決

新宮・紀宝道路関係

迂回路用地の貸与

新宮・紀宝道路の事業化に伴う組合所有地の収用については、平成30年度に上貯木場の一部、令和元年度に下貯木場の一部等の土地売買契約を締結し主用部分の収用は終了致しました。令和2年度、3年度は新宮・紀宝道路建設に伴い、当該道路と交差する組合前の県道に門型カルバート工事(ボックス、トンネル)が予定されており、県道の迂回路工事のため組合の上貯木場の一部貸与と県道沿いの木柵の一部撤去について国交省との間で契約を行いました。木柵の一部撤去については既に完了し、貯木場の一部貸与は令和4年3月31日までとなっております。

尚、今後は県道のボックス工事に関連して県道拡幅工事も予定されており、組合がこの工事の影響を受けるのは令和4年以降の見通しです。



迂回路工事に伴い木柵の撤去

貯木場の移転

下貯木場の山側及び海側の貯木場整備が昨年12月に終了したことから上貯木場利用者に夫々移転をお願いし2月末には移転を完了しました。関係者の皆さんスムーズな移転にご協力頂き有難う御座いました。

代替地の取得

新宮・紀宝道路の事業化に伴う組合所有地の収用に関して、税制面の特例を利用して、且つ有効利用できる代替地として左記物件を取得しました。

- 1. 契約日
令和2年1月24日(金)
- 2. 物件

新宮市あけぼの
五四七〇番十五雑種地
4037㎡
(1221坪)



取得した代替地

上貯木場の再整備

㈱新宮原木市場の営業拠点を9月から上貯木場に移すに当たり上貯木場及び代替地取得した山一木材等の特に舗装の損傷が大きい箇所を整備しており併せて木材会館裏の駐車場を確保するため整備しております。



上貯木場の一体利用工事



会館裏の利用範囲拡大工事

熊野木まつり記念市

毎年恒例の熊野木まつり記念市を今年は3月19日(木)午前10時からに変更し、出材量の向上を図り、他の市場の記念市よりも早くすることで買方さんにも買って頂きやすいようにしました。開催日の変更もあり、記念市は盛況に終わりました。

集荷量：1259.3m³
平均単価：
 1万 900円
 杉：1万 400円
 桧：1万2000円



市の風景

木霊塔行事について

今年度の木霊塔について

令和 2 年度の木霊供養は昨今のコロナ対策として人の密を避けるためにお祭り色をなくし、供養のみに徹した方法で行うこととなりました。

詳細としまして、
① 参加者は組合員のみに限定する。

② 来賓の招待は控える。

③ モチ投げは中止。

④ 新緑会の木やり音頭、木工展の表彰は中止。

となっております。毎年、楽しみにして頂いておりますもち投げも中止ということで大変残念に思いますがどうかご了承下さい。尚、開催日は 10 月 15 日(木)と変更は御座いません。

今後の木霊塔について

外部的には来年度以降の県道拡幅工事の影響で現在の木霊塔の移転が余儀なくされており、又、内部的には組合員数の減少により献木者の人選も年々難しくなっております。そうした中で今後の木霊塔行事の在り方、移転場所について総務委員会に於いて検討を重ねているところであります。

木材を生業としている我々業界としては木材に感謝し供養する精神を大切にその環境を整えることは大事であると考えており、県道拡幅工事による木霊塔の移転先候補を図のように検討しております。組合員の皆様には貴重なご意見を頂きたいと思っておりますので遠慮なく事務局へご連絡下さいますようよろしくお願い申し上げます。

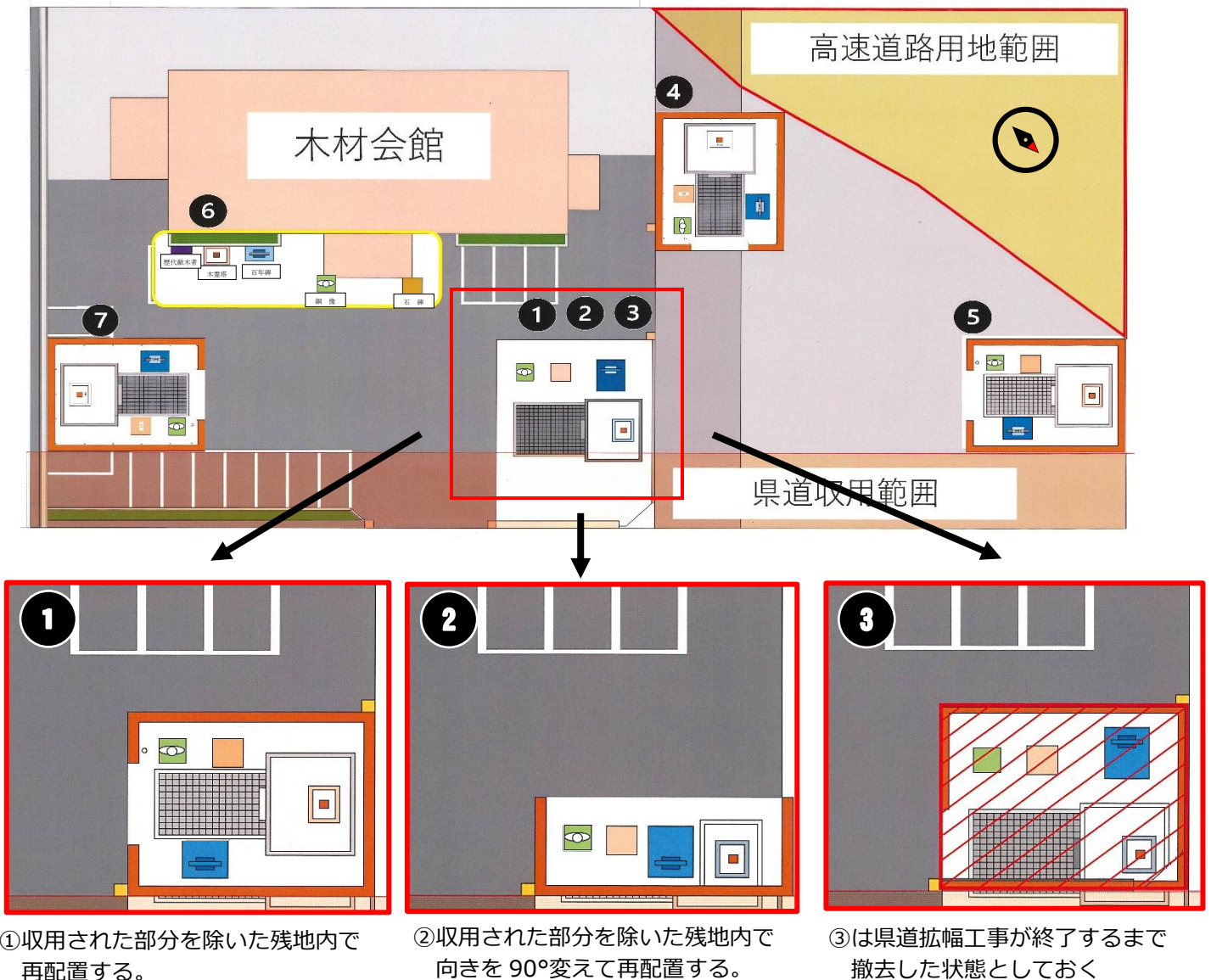

m³単価 () は令和元年度

12月26日(土)
11月28日(土)
10月24日(土)
9月26日(土)
8月22日(土)
(8月、12月)

事務局月一回土曜
休業日のご案内(予定)

木協行事

◆事務局お盆休み
8月9日(日) 16日(日)

◆第42回 児童・生徒
木工工作コンクール
HP上のみで展示開催

◆第61回 木霊塔建立供養式
献木者 新宮木材協同組合

◆新宮秋まつり記念市
10月17日(土)

樹種	形状	令和2年			備考	
		5月	6月	7月	長さ(m)	径(cm)
杉	4m 小丸太材	7,900 (7,800)	7,900 (8,000)	7,800 (7,900)	4	6~13
	3m 14~20	9,600 (9,000)	8,600 (9,600)	9,400 (9,500)	3	14~20
	3m 22cm 上材	10,500 (10,100)	10,700 (12,000)	11,300 (10,000)	3	22~
	4m 14~22	6,800 (9,300)	7,200 (10,000)	7,200 (10,000)	4	14~22
	4m 24cm 上材	9,900 (10,500)	8,200 (10,300)	9,400 (10,700)	4	24~
檜	4m 小丸太材	20,900 (7,600)	— (7,800)	9,000 (7,700)	4	6~13
	3m 14~20	9,400 (10,200)	10,600 (10,500)	11,700 (10,300)	3	14~20
	3m 22cm 上材	11,100 (11,600)	10,900 (10,900)	12,300 (11,900)	3	22~
	4m 14~22	10,100 (11,900)	11,600 (10,900)	11,700 (11,400)	4	14~22
	4m 24cm 上材	12,200 (15,600)	11,400 (13,900)	13,400 (18,100)	4	24~
杉総平均単価		9,700 (9,600)	9,100 (10,200)	9,700 (10,000)		
檜総平均単価		11,000 (12,100)	11,300 (11,000)	12,200 (12,300)		
総平均単価		9,900 (10,600)	9,700 (10,600)	10,400 (10,800)		

◆◆◆新宮原木市場平均単価◆◆◆

新緑会のコーナー

ボウリング大会

1月25日に新緑会主催による毎年恒例のボウリング大会が開催されました。参加人数は75人で、家族や、従業員が参加し大いに盛り上がりました。大会終了後は順位発表を行ない、協賛して頂いた皆さんの景品を贈呈しました。協賛して頂いた皆様には心より御礼申し上げます。



表彰式の様子



ボウリング風景

第75回木青連近畿大会
in 和歌山
『天運動会』

日時

令和2年2月22日(土)

会場・片男波公園健康館

今回は紀南木材新緑会から5名が参加致しました。2020東京オリンピックの年であったことから、催しを講演会などではなく、参加者全員で体を動かし、チーム対抗の対戦形式で行うスポーツプログラムとなっております。日頃の仕事とは違った体の使い方に参加者夫々苦戦しながら楽しく参加させて頂きました。又、その後の懇親会では他地区会団と交流を深め、有意義な時間を過ごさせて頂きました。

(野中 亮伸)

参加者

野中 亮伸、速水 洋平
中谷 友哉、倉谷 良太
久保 雅稔

お知らせ

例年新緑会が行っております親子木工教室は新型コロナウイルス感染症の感染拡大が懸念されるため開催を中止とさせて頂きました。尚、第42回児童・生徒木工工作コンクールは、形式を変えHP上で展示する方法で開催となりますのでご理解頂きますようお願い申し上げます。



集合写真

末社詣り

組合恒例の末社詣り行事を旧暦の元日にあたる 1 月 25 日 (土) に行ないました。晴天の下、参加者は神社にて頭をたれ業界の隆昌と安泰を祈願いたしました。各神社を参拝後は熊野荘にて伝統の「どじょう汁」に舌つづみをうち、正月らしい賑わいで旧元日をお祝い致しました。(参加者 14 名)

(速玉大社－牛鼻神社－中村神社－鳥止野神社－阿須賀神社－神倉神社 (遥拝)－王子神社 (遥拝))
神倉神社と王子神社は速玉大社の摂社 (本社と末社の間に位置する神社) である阿須賀神社より遥拝



熊野荘での懇親会



速玉神社での玉串奉奠



◇今年上半期はコロナ一色であったといっても過言ではありません。いつまで続くのかまだまだ不安は払拭されません。早い終息を祈るばかりです。

◇今月号の表紙は、熊野川方面からドローンで撮影した新宮・紀宝道路の工事の進捗状況がよくわかる航空写真になっております。日々様変わりする貯木場の姿が見て取れると思います。

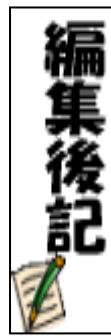

組合員の動静

名義変更
浦木 清十郎氏
←
小林 たか子氏

◇5 月は例年各団体の総会が開催されますが、今年は少人数での開催や書面決議での開催等が中心でした。当組合の総会も少人数での開催をお願いし、総会後の懇親会も中止しました。本来なら組合員間の親睦を深める機会となっており今年は大変寂しいものとなりました。

◇新宮原木市場は 8 月末で下貯木場を明け渡し、上貯木場での事業開始に向けて着々と準備を進めています。丸太選別機・皮剥機もほぼ設置が完了し新天地での事業経営の安定、拡大が期待されております。

